

Installation des CMS „TYPO3“ mit dem Install-Skript

1. Bevor Sie mit der Installation beginnen, müssen Sie Ihren Webspace mittels des Plesk-Backupmanagers mit der Option "Konfiguration und den gesamten Inhalt" sichern.
2. Loggen Sie sich in Control Panel Plesk ein und erstellen Sie eine neue Datenbank. Notieren Sie sich die dazu gehörigen Zugangsdaten.
3. Laden Sie die Datei „t3-install.zip“ herunter:
<https://login.website4all.de/services/dl.php?type=d&id=23>
4. Entpacken Sie die Datei „t3-install.zip“.
5. Loggen Sie sich via FTP auf Ihrem Webspace ein.
6. Wechseln Sie in das FTP-Verzeichnis „httpdocs“.
7. Laden Sie die entpackte Datei „t3-install.php“ in das Startverzeichnis Ihrer TYPO3-Installation auf. Normalerweise ist es das FTP-Verzeichnis „httpdocs“. Wenn TYPO3 auf einer Subdomain installiert wurde, müssen Sie das Skript in das Verzeichnis „subdomains/SUBDOMAIN-NAME/httpdocs“ aufladen. Das Pfadsegment „SUBDOMAIN-NAME“ ist durch den Namen Ihrer Subdomain zu ersetzen.

WICHTIG! Das Skript „t3-install.php“ ist eine Binary-Datei. Wenn Sie per FTP eine Binary-Datei im ASCII-Modus aufladen, wird diese Datei unbrauchbar. Deshalb müssen Sie entweder den FTP-Transfer-Modus auf „Binär“ umstellen oder das Skript über den Dateimanager von Plesk aufladen.

8. Rufen Sie dieses Skript im Browser auf. Der Aufruf erfolgt durch die Eingabe folgender URL in die Adresszeile des Browsers z.B.:

<http://www.ihre-typo3-webseite.de/t3-install.php>

Die beispielhafte Domain „ihre-typo3-webseite.de“ ersetzen Sie durch Ihre Domain.

9. Folgen Sie bitte den Anweisungen auf dem Bildschirm und klicken Sie anschließend auf den Button „Installieren“.

10. Wenn alle Meldungen grün markiert sind, wurden die für TYPO3 benötigten Dateien erfolgreich in das aktuelle Verzeichnis kopiert. Die Datei „t3-install.php“ kann gelöscht werden.

Sollte es Fehlermeldungen geben, melden Sie diese bitte an support@website4all.de.

11. Rufen Sie das TYPO3-Install-Tool auf:

<http://www.ihre-typo3-webseite.de/typo3/install>

Klicken Sie auf den Button „Continue“, um mit der Installation fortzufahren.

12. Geben Sie hier die Zugangsdaten für die Datenbank ein. Als „Host“ geben Sie „localhost“ ein. Klicken Sie auf den Button „Continue“. (Siehe Abbildung unten)

13. Wählen Sie im folgenden Schritt die Option „Select an EMPTY existing database“ und wählen Sie im Dropdown-Menü Ihre Datenbank aus. Klicken Sie auf den Button „Continue“.

14. Mit dem Klick auf den Button „Import database“ importieren Sie die für TYPO3 benötigten Datenbank-Tabellen in die ausgewählte Datenbank.

15. Auf der darauffolgenden Seite klicken Sie auf den Link „Configure TYPO3“, um TYPO3 zu konfigurieren.

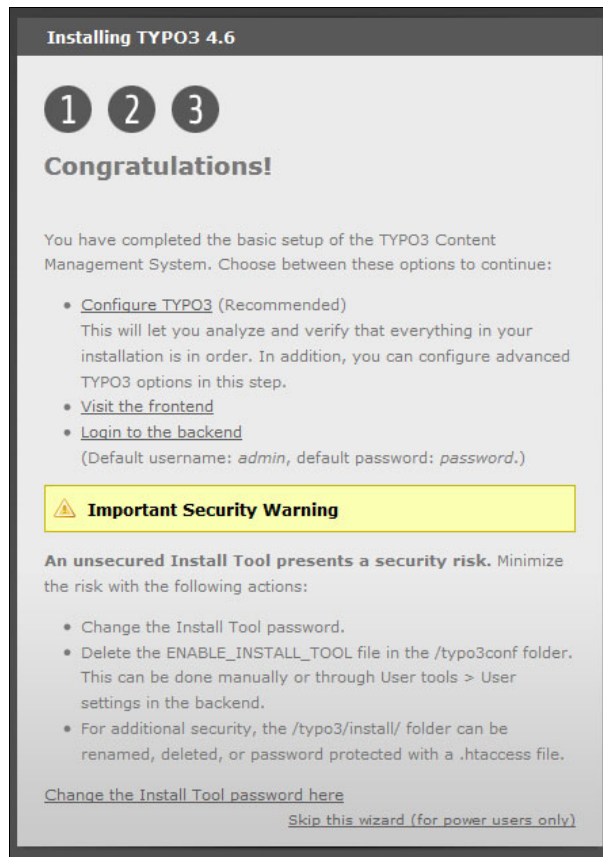

16. Als erstes ersetzen Sie das standard Install-Passwort „joh316“ durch Ihr eigenes Passwort.

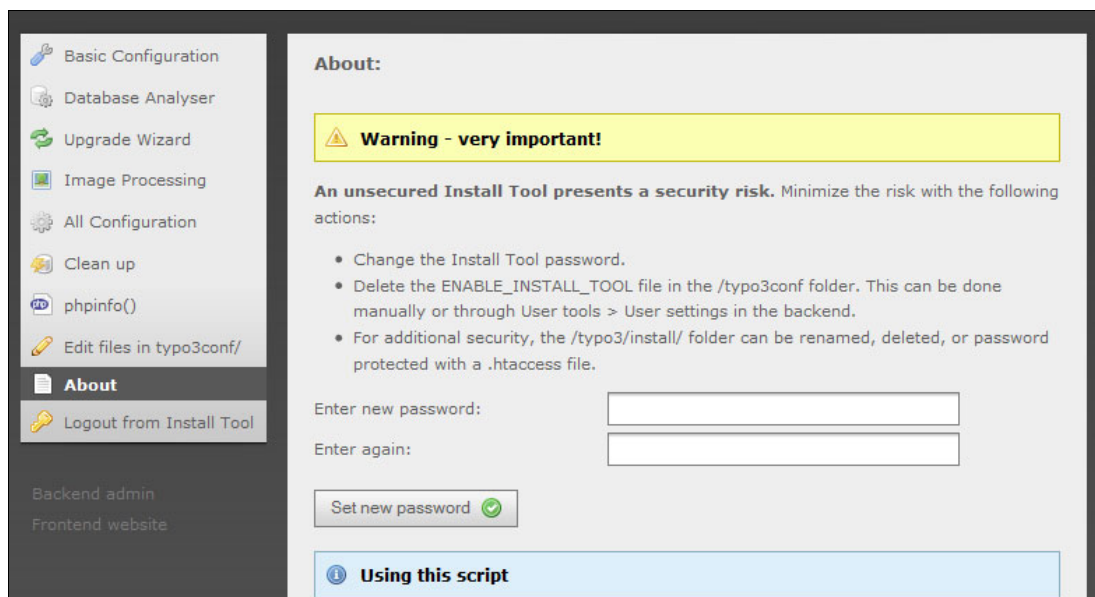

17. Wechseln Sie in den Bereich „All Configuration“ und stellen Sie die nachfolgend aufgelisteten Parameter wie folgt ein:

[SYS][curlUse] = 1

(Aus Sicherheitsgründen wurde die Funktion „allow_url_fopen“ deaktiviert. Somit ist der Import von Extensions nur über das PHP-Modul „curl“ möglich.)

[SYS][enableDeprecationLog] = 0

(Deprecation Logs werden abgeschaltet, dadurch wird die Webseite schneller)

[SYS][UTF8filesystem] = 1

(Es wird empfohlen das System auf UTF-8 umzustellen.)

Speichern Sie Ihre Einstellungen.

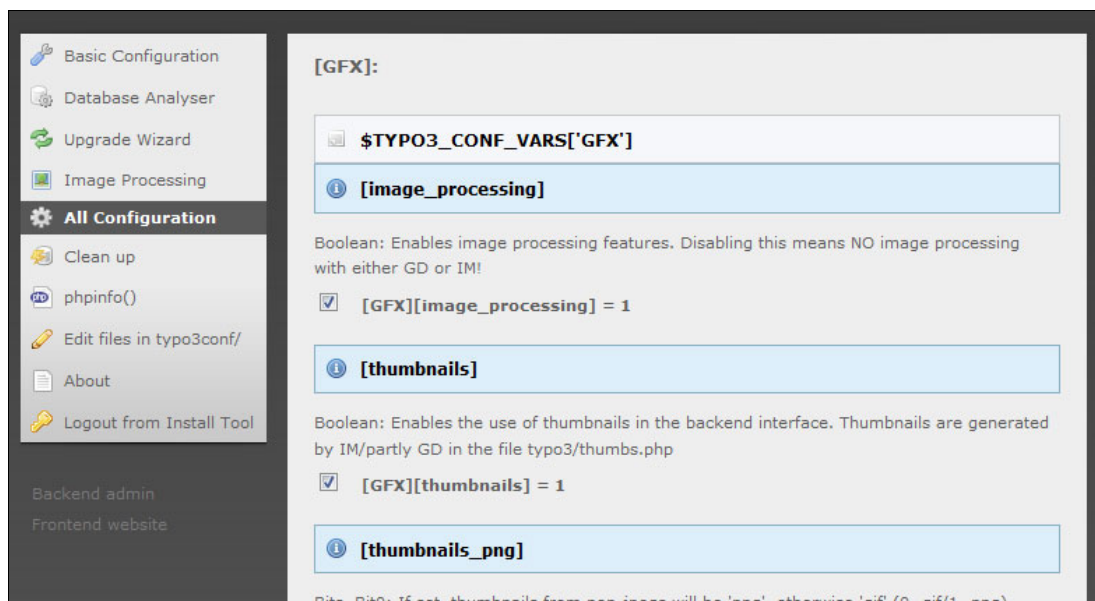

Bei Bedarf können Sie auch anderen Einstellungen vornehmen, auf diese gehen wir hier aber nicht näher ein. Für eine Grundinstallation reichen die oben beschriebenen Einstellungen aus.

18. Klicken Sie auf „Logout from Install Tool“ um sich auszuloggen und das Install-Tool zu deaktivieren.

Hiermit haben Sie TYPO3 Installiert. Loggen Sie sich in das Backend ein:

<http://ihre-domain.de/typo3>

Wichtig! Vergessen Sie nicht, das Skript „t3-install.php“ nach der Installation zu löschen.

Sollten Sie noch Fragen haben, helfen wir Ihnen gerne. Für Supportanfragen loggen Sie sich bitte im Kundenbereich <https://login.website4all.de/services/clientarea.php> ein und erstellen Sie ein Supportticket.